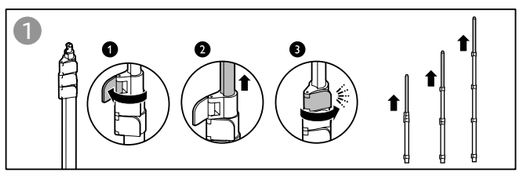

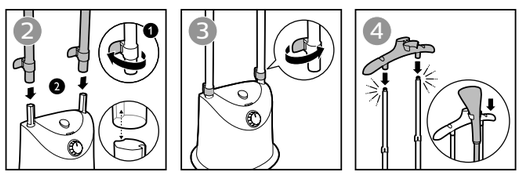

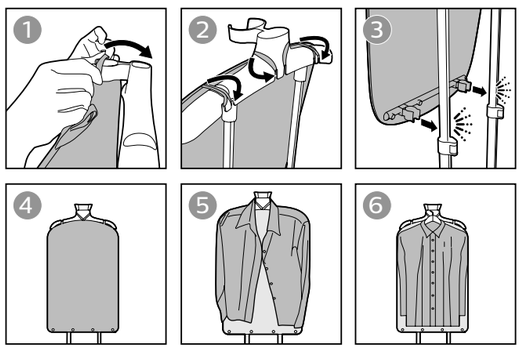

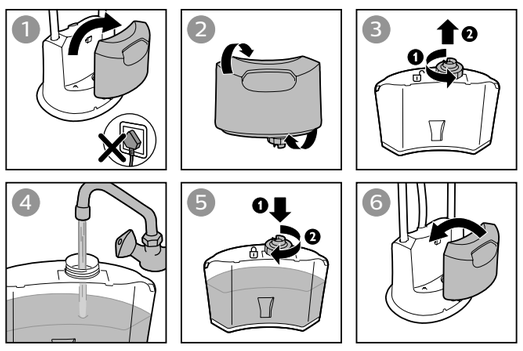

EN Your appliance has been designed to be used with tap water. In case you live in an area with hard water, fast scale build-up may occur. Therefore, it is recommended to use water without minerals such as distilled or purified water to prolong the lifetime of your appliance.

Note: Do not add perfume, vinegar, mineral water, starch, descaling agents, ironing aids, chemically descaled water or other chemicals as they may cause water spitting, brown staining, or damage to your appliance.

FR Votre appareil a été conçu pour être utilisé avec de l'eau du robinet. Si vous habitez dans une zone où l'eau est calcaire, des dépôts de calcaire peuvent se former rapidement. Il est donc recommandé d'utiliser de l'eau sans minéraux, comme de l'eau distillée ou de l'eau purifiée pour prolonger la durée de vie de votre appareil.

Remarque : n'ajoutez pas de parfum, de vinaigre, d'eau minérale, d'amidon, de détartrants, de produits d'aide au repassage, d'eau déminéralisée ou d'autres produits chimiques car ils peuvent entraîner des projections d'eau et des taches marron ou endommager votre appareil.

AR تم تصميم الجهاز للاستخدام مع مياه الحنفية. في حال كنت المياه عسرة في المنطقة حيث تقيمين، فقد تنمو طبقة كلسية بسرعة. لذلك، نوصي باستخدام المياه الخالية من المعادن مثل المياه المقطّرة أو التي تمت تنقيتها لإطالة فترة استخدام الجهاز.

ملاحظة: لا تضفي العطر أو الخل أو المياه المعدنية أو النشاء أو المواد التي تزيل الترسبات أو المواد المُساعدة على الكيّ أو المياه التي تمت إزالة الترسبات منها كيميائيًا أو غيرها من المواد الكيميائية، إذ قد تتسبب بتطاير المياه وترك بقع بنية أو إلحاق التلف بالجهاز.

FA این دستگاه جهت استفاده از آب شهری طراحی شده است. اگر در جایی زندگی می‌کنید که آب سنگین است، ممکن است رسوب‌گرفتی خیلی سریع رخ دهد. بنابراین، توصیه می‌شود از آب بدون مواد معدنی مثل آب مقطر یا آب تصفیه شده استفاده کنید تا طول عمر دستگاه طولانی‌تر شود.

توجه: از اضافه کردن عطر، سرکه، آب معدنی، نشاسته، مواد رسوب‌زدا، مواد کمکی اتو، آب رسوب‌زدایی شده با مواد شیمیایی یا سایر مواد شیمیایی خودداری کنید چون ممکن است باعث خشک شدن آب، ایجاد لکه‌های قهوه‌ای یا آسیب به دستگاه شوند.

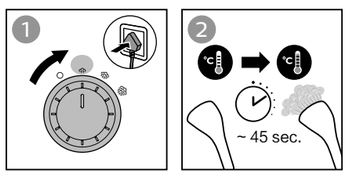

EN Multi steam settings are provided to save water and energy. You can increase the steam setting for more steam power at any point of time. The appliance is safe to use on all fabrics at any setting.

Note: The steam supply hose becomes warm during steaming. This is normal.

FR De nombreux réglages de vapeur sont disponibles pour économiser de l'eau et de l'énergie. Vous pouvez à tout moment augmenter la puissance de la vapeur. L'appareil peut être utilisé en toute sécurité sur tous les tissus, quel que soit le réglage.

Remarque : le flexible d'arrivée de la vapeur devient chaud pendant le défroissage. Ce phénomène est normal.

AR تتوفر إعدادات بحار متعددة لتوفير استهلاك المياه والطاقة. يمكنك زيادة إعداد البخار للحصول على مستوى قوة إضافي في أي وقت. إن الجهاز آمن للاستخدام على كل الأقمشة في أي إعداد.

ملاحظة: يصبح خرطوم الإمداد بالبخار ساخنًا أثناء استخدام البخار. هذا أمر طبيعي.

FA برای ذخیره آب و انرژی، چند تنظیم بخار در اختیار شما قرار می‌گیرد. می‌توانید برای نیروی بخار بیشتر، در هر زمان از کار، تنظیم بخار را افزایش دهید. این دستگاه برای استفاده بر روی انواع پارچه‌ها و با هر تنظیمی ایمن و مناسب است.

توجه: در حین بخارشو کردن، لوله بخار گرم می‌شود. این امر عادی است.

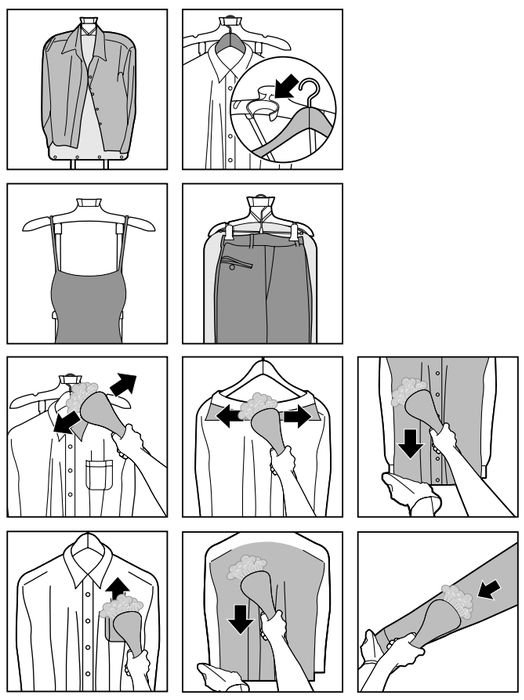

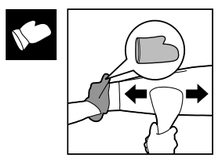

EN Put the glove on the hand you are using to hold a garment. The glove protects your hand against the steam from the steamer head.

FR Enfilez le gant sur la main que vous utilisez pour tenir le vêtement. Le gant protège votre main de la vapeur s'échappant de la tête du défroisseur.

AR ضع القفاز في اليد التي تستخدمها لحمل الملابس. يحمي القفاز يديك من البخار المتصاعد من رأس القدر البخاري.

FA دستکش را به دستی که لباس را نگه می‌دارد بپوشید. دستکش از دست شما در برابر بخاری که از سر بخارشو خارج می‌شود، محافظت می‌کند.

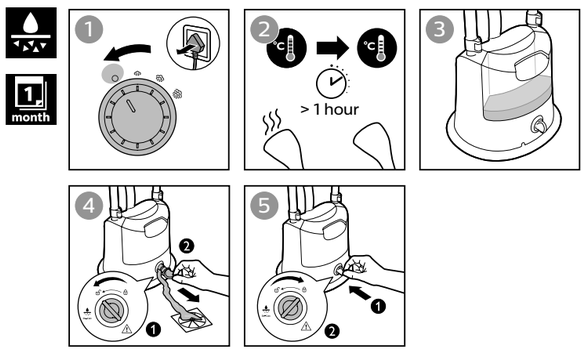

EN To maintain optimal steam performance and prolong the lifetime of the appliance, it is important to remove scales and impurities inside the appliance regularly. Therefore, it is recommended to perform the de-calc process at least once a month.

Before you start de-calc process, make sure there is some water in the water tank.

FR Pour conserver des performances optimales et prolonger la durée de vie de l'appareil, il est important d'éliminer régulièrement les particules de calcaire et autres impuretés qui pourraient s'y trouver. Il est dès lors recommandé d'effectuer la procédure de détartrage au moins une fois par mois.

Avant de commencer, assurez-vous qu'il y ait de l'eau dans le réservoir.

AR للحفاظ على أداء بخار مثالي وإطالة فترة استخدام الجهاز، من الضروري إزالة الكلس والمواد الملوثة من داخل الجهاز بشكل منتظم. بالتالي، يوصى بإجراء عملية إزالة الكلس مرة في الشهر على الأقل.

قبل بدء عملية إزالة الكلس، تأكدي من وضع بعض المياه في خزان المياه.

FA برای حفظ عملکرد بهینه بخارشو و افزایش عمر دستگاه، بسیار مهم است که به طور منظم رسوبات و ناخالصی‌های داخل دستگاه را تمیز کنید. بنابراین توصیه می‌شود عملکرد رسوب‌زدایی را حداقل یک بار در ماه انجام دهید.

پیش از شروع رسوب‌زدایی، مطمئن شوید مقداری آب در مخزن آب وجود داشته باشد.

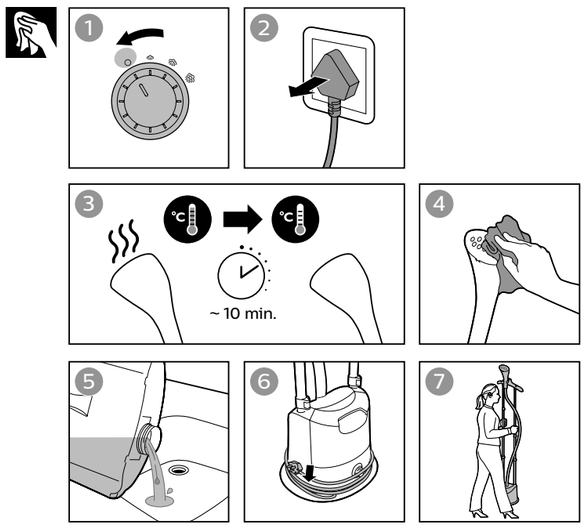

EN **Note**: Clean the appliance and wipe any deposits off the steamer head with a damp cloth and non-abrasive liquid cleaning agent.

Always empty the water tank after usage, to prevent calc build-up and maintain good steam performance.

We will recommend you to store the set in an up-right position, with steamer head docking at the top.

Do avoid any bending of hose.

FR **Remarque** : nettoyez l'appareil et essuyez les éventuels dépôts sur la tête du défroisseur avec un chiffon humide et un détergent liquide non abrasif.

Videz toujours le réservoir d'eau après utilisation pour éviter la formation de dépôts de calcaire et conserver une bonne production de vapeur.

Nous vous recommandons de ranger l'appareil en position verticale avec le support accueillant la tête du défroisseur en haut.

Évitez de plier le flexible.

AR **ملاحظة**: نظف الجهاز وامسح أي ترسبات عن الرأس البخاري بواسطة قطعة قماش رطبة وسائل تنظيف غير كاشط.

أفرغ خزان المياه دائمًا بعد الاستخدام، وذلك لتفادي تراكم الترسبات الكلسية وللحفاظ على أداء بخار جيد.

ننصحك بتخزين المنتج في وضعية مستقيمة، مع وضع الرأس البخاري في الأعلى.

يجب تفادي التواء الخرطوم.

FA **توجه**: بخارشو را با یک پارچه مرطوب و شوینده ملایم تمیز کنید و رسوبات سر بخارشو را تمیز کنید.

همیشه پس از استفاده، مخزن آب را خالی کنید تا از تشکیل رسوب جلوگیری شده و خروجی خوب بخار به همان صورت حفظ شود.

توصیه میکنیم دستگاه را به صورت ایستاده نگهداری کنید، به صورتی که جایگاه سر بخارشوی در بالا قرار داشته باشد.

از خم شدن شیلنگ جلوگیری کنید.

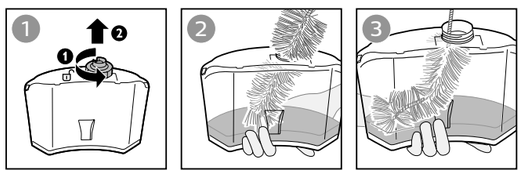

EN **Note**: Use a soft bristle bendable brush to clean the inner of the water tank (brush is not included).

Note: Do not add perfume, vinegar, mineral water, starch, descaling agents, ironing aids, chemically descaled water or other chemicals as they may cause water spitting, brown staining, or damage to your appliance.

FR **Remarque** : utilisez une brosse flexible à brins souples pour nettoyer l'intérieur du réservoir d'eau (brosse non fournie).

Remarque : n'ajoutez pas de parfum, de vinaigre, d'eau minérale, d'amidon, de détartrants, de produits d'aide au repassage, d'eau déminéralisée ou d'autres produits chimiques car ils peuvent entraîner des projections d'eau et des taches marron ou endommager votre appareil.

AR **ملاحظة**: استخدم فرشاة مرنة بشعيرات ناعمة لتنظيف الجزء الداخلي من غلاية المياه (الفرشاة غير مضمّنة).

ملاحظة: لا تضف العطر أو الخل أو المياه المعدنية أو النشاء أو المواد التي تزيل الترسبات أو المواد المُساعدة على الكيّ أو المياه التي تمت إزالة الترسبات منها كيميائيًا أو غيرها من المواد الكيميائية، إذ قد تتسبب بتطاير المياه وترك بقع بنية أو إلحاق الضرر بالجهاز.

FA **توجه**: برای تمیز کردن سطح داخلی مخزن آب، از یک برس تاشوی مویی نرم استفاده کنید (برس ارائه نمی‌شود).

توجه: از اضافه کردن عطر، سرکه، آب معدنی، نشاسته، مواد رسوب‌زدا، مواد کمکی اتو، آب رسوب‌زدایی شده با مواد شیمیایی یا سایر مواد شیمیایی خودداری کنید چون ممکن است باعث خشک شدن آب، ایجاد لکه‌های قهوه‌ای یا آسیب به دستگاه شوند.

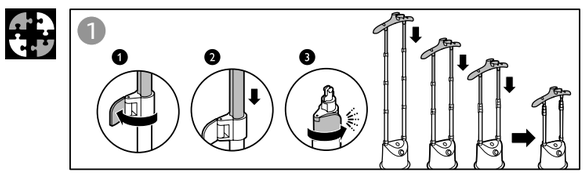

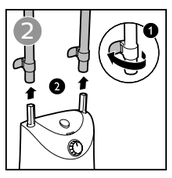

EN

Problem	Possible cause	Solution
The appliance produces no steam or irregular steam.	The steamer has not heated up sufficiently.	Let the appliance heat up for approximately 45 seconds.
	Steam has condensed in the hose.	Lift the steamer head to straighten the hose vertically. This allows any condensation to flow back.
	Low water level in the tank or the tank is not inserted properly.	Refill the water tank and insert it properly.
	Too much scale has built up in the appliance.	Perform de-calc process. Refer to section.
Water droplets drip from the steamer head or the appliance produces a croaking sound.	You have left the steamer head and/or the steam supply hose in horizontal position for a long time.	Lift the steamer head to straighten the hose vertically. This allows any condensation to flow back.
	When the hose forms a U-shape, condensation in the hose cannot flow back into the water tank.	Lift the steamer head to straighten the hose vertically. This allows any condensation to flow back.
An excessive amount of water drips out of the steamer head when the appliance is heating up.	The water in the appliance is dirty or has been left inside the appliance for a long time.	Perform de-calc process. Refer to section.
Water leaks out from the steamer base.	You have not closed the water tank cap or de-calc knob securely.	Close the water tank cap or de-calc knob securely.
	The water tank is not inserted properly.	Insert the tank properly.

FR

Problème	Cause possible	Solution
L'appareil ne produit pas de vapeur ou une vapeur irrégulière.	Le défroisseur n'a pas suffisamment chauffé.	Laissez l'appareil chauffer pendant environ 45 secondes.
	De la vapeur s'est condensée dans le cordon.	Soulevez la tête du défroisseur pour redresser le cordon verticalement. Cela permet à la condensation de s'écouler.
	Le réservoir n'a pas assez d'eau ou n'est pas inséré correctement.	Remplissez à nouveau le réservoir et insérez-le correctement.
	Un excès de calcaire s'est formé dans l'appareil.	Exécutez la fonction De-Calc. Reportez-vous à la section .
Des gouttes d'eau s'écoulent de la tête du défroisseur ou l'appareil émet un bruit rauque.	Vous avez laissé la tête du défroisseur et/ou le cordon d'arrivée de la vapeur en position horizontale pendant une longue période.	Soulevez la tête du défroisseur pour redresser le cordon verticalement. Cela permet à la condensation de s'écouler.
	Lorsque le cordon forme un U, la condensation présente dans celui-ci ne peut pas retourner dans le réservoir d'eau.	Soulevez la tête du défroisseur pour redresser le cordon verticalement. Cela permet à la condensation de s'écouler.
Une quantité excessive d'eau s'écoule de la tête du défroisseur lorsque l'appareil chauffe.	L'eau présente dans l'appareil est sale ou a stagné trop longtemps dans l'appareil.	Exécutez la fonction De-Calc. Reportez-vous à la section .
De l'eau coule de la base du défroisseur.	Vous n'avez pas fermé correctement le bouchon du réservoir ou le bouton de détartrage.	Fermez correctement le bouchon du réservoir d'eau ou le bouton de détartrage.
	Le réservoir d'eau n'a pas été inséré correctement.	Insérez le réservoir correctement.

AR

المشكلة	السبب المحتمل	الحل
لا يخرج الجهاز دفق بخار أو يخرج دفق بخار غير منتظم.	لم يتم إحماء القدر البخاري لوقت كافٍ.	دعي الجهاز يحمى لمدة ٤٥ ثانية تقريبًا.
	تم تكثيف البخار في الخرطوم.	ارفع رأس القدر البخاري لوضع الخرطوم بشكل مستقيم. يسمح هذا الأمر بإرجاع أي دفق تكثيف.
	مستوى المياه في الخزان منخفض أو لم يتم إدخال الخزان بطريقة صحيحة.	أعيدي ملء خزان المياه وأدخليه بطريقة مناسبة.
	تراكمت ترسبات كثير في الجهاز.	شغل وظيفة إزالة الكلس. راجع القسم .
تتسرب قطرات الماء من رأس القدر البخاري أو يصدر الجهاز صوت نعيب.	لقد تركت رأس القدر البخاري و/أو خرطوم تزويد البخار بوضعية أفقية لفترة طويلة.	ارفع رأس القدر البخاري لوضع الخرطوم بشكل مستقيم. يسمح هذا الأمر بإرجاع أي دفق تكثيف.
	عندما يكون الخرطوم على شكل U، لا يمكن إرجاع دفق التكثيف إلى خزان الماء.	ارفع رأس القدر البخاري لوضع الخرطوم بشكل مستقيم. يسمح هذا الأمر بإرجاع أي دفق تكثيف.
تتسرب كمية كبيرة من المياه من رأس القدر البخاري عندما يكون الجهاز قيد الإحماء.	إن المياه المتوفرة في الجهاز وسخة أو تم تركها في الجهاز لفترة طويلة.	شغل وظيفة إزالة الكلس. راجع القسم .
تتسرب المياه من قاعدة القدر البخاري.	لم تغلقي غطاء خزان المياه أو مفتاح إزالة الكلس بإحكام.	أغلقي غطاء خزان المياه أو مفتاح إزالة الكلس بإحكام.
	لم تقم بإدخال خزان الماء بطريقة صحيحة.	أدخلي الخزان بشكل صحيح.

PHILIPS

GC487

EN	**User manual**	AR	دليل المستخدم
FR	**Mode d'emploi**	FA	راهنمای کاربر

© 2022 Philips Domestic Appliances Holding B.V.
All rights reserved.
4239.001.2291.1 (20/01/2022)

FA

اشکال	علت احتمالی	راه حل
دستگاه بخار تولید نمی‌کند یا به طور نامنظم بخار تولید می‌کند.	بخارشوی لباس به اندازه کافی گرم نمی‌شود.	تقریبا ۴۵ ثانیه اجازه دهید دستگاه داغ شود.
	بخار به صورت قطرات آب در لوله جمع شده است.	سر بخارشو را بالا ببرید تا لوله به صورت عمودی و صاف قرار بگیرد. این باعث می‌شود قطرات آب به مخزن برگردند.
	سطح آب داخل مخزن کم است یا مخزن درست جا نیفتاده است.	مخزن آب را دوباره پر کنید یا مخزن را درست وارد کنید.
	مقدار زیادی رسوب در دستگاه تشکیل شده است.	رسوب‌زدایی را انجام دهید. به بخش مراجعه کنید.
قطرات آب از سر بخارشو چکه می‌کند یا دستگاه صدای ناملایمی ایجاد می‌کند.	سر بخارشو و/یا لوله بخار را برای مدت طولانی در وضعیت افقی قرار داده‌اید.	سر بخارشو را بالا ببرید تا لوله به صورت عمودی و صاف قرار بگیرد. این باعث می‌شود قطرات آب به مخزن برگردند.
	وقتی لوله بخار حالت U شکل به خود می‌گیرد، قطرات آب داخل لوله نمی‌توانند به مخزن آب برگردند.	سر بخارشو را بالا ببرید تا لوله به صورت عمودی و صاف قرار بگیرد. این باعث می‌شود قطرات آب به مخزن برگردند.
وقتی دستگاه در حال گرم شدن است، مقدار بسیار زیادی قطرات آب از سر بخارشو خارج می‌شود.	آب دستگاه کثیف است یا برای مدت طولانی در دستگاه باقی مانده است.	رسوب‌زدایی را انجام دهید. به بخش مراجعه کنید.
آب از بدنه اصلی بخارشو نشت می‌کند.	درپوش مخزن آب یا پیچ رسوب‌زدایی را محکم نبسته‌اید.	درپوش مخزن آب یا پیچ رسوب‌زدایی را محکم ببندید.
	مخزن آب درست جاگذاری نشده است.	مخزن آب را به طور صحیح وارد کنید.

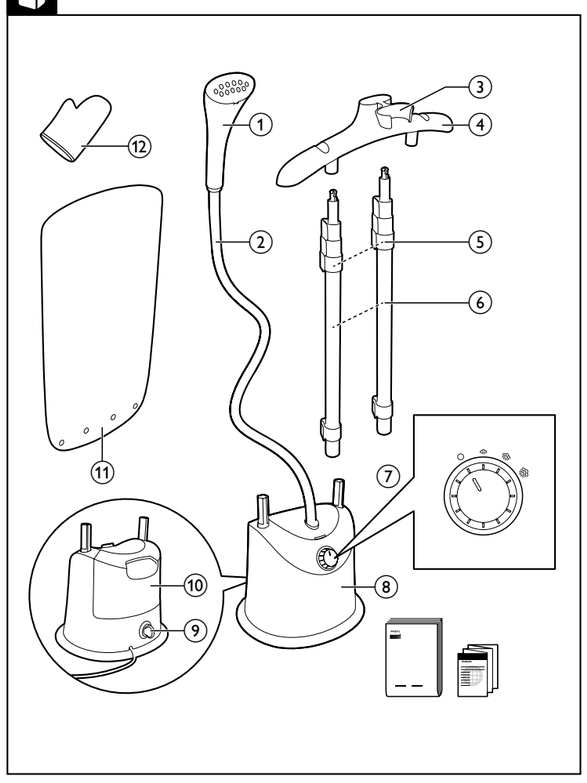

EN

1. Steamer head
2. Steam supply hose
3. Steamer head holder
4. Hanger
5. Pole lock clip
6. Pole
7. Steam dial
8. Base
9. De-calc knob
10. Water tank
11. Mat
12. Glove

FR

1. Tête du défroisseur
2. Flexible d'arrivée de la vapeur
3. Support pour la tête du défroisseur
4. Cintre
5. Clip de sécurité du mât
6. Mât
7. Sélecteur vapeur
8. Base
9. Bouton de détartrage
10. Réservoir d'eau
11. Tapis
12. Gant

AR

1. رأس القدر البخاري
2. خرطوم الإمداد بالبخار
3. حامل رأس القدر البخاري
4. العلاّقة
5. مشبك قفل العمود
6. العمود
7. قرص البخار
8. القاعدة
9. مفتاح إزالة الكلس
10. خزان المياه
11. البساط
12. قفاز

FA

1. سر بخارشو
2. شلنگ تامین بخار
3. نگهدارنده سر بخارشو
4. چوبلباسی
5. گیره قفل پایه آویز لباس
6. پایه آویز لباس
7. پیچ تنظیم بخار
8. بدنه اصلی
9. پیچ رسوب‌زدایی
10. مخزن آب
11. تشک
12. دستکش

English

Introduction

Congratulations on your purchase and welcome to Philips! To fully benefit from the support that Philips offers, register your product at **www.philips.com/welcome**.

Important

Read the separate important information leaflet and the user manual carefully before you use the appliance. Save both documents for future reference.
This appliance has been designed for domestic use only. Any commercial use, inappropriate use or failure to comply with the instructions, the manufacturer accepts no responsibility and the guarantee will not apply.

Danger

- Never immerse the appliance in water or any other liquid, nor rinse it under the tap.

Warning

- Check if the voltage indicated on the type plate corresponds to the local mains voltage before you connect the appliance.
- The plug must be plugged to a power outlet of the same technical characteristics of the plug only.
- Do not use the appliance if the plug, the mains cord, the steam supply hose or the appliance itself shows visible damage or if the appliance has been dropped or leaks.
- If the mains cord or the steam supply hose is damaged, you must have it replaced by Philips, a service centre authorised by Philips or similarly qualified persons in order to avoid a hazard.
- The appliance must not be left unattended while it is connected to the supply mains.
- This appliance can be used by children aged from 8 years or above and by persons with reduced physical, sensory or mental capabilities or lack of experience and knowledge if they have been given supervision or instruction concerning use of the appliance in a safe way and understand the hazards involved.
- Children shall not play with the appliance.
- Cleaning and user maintenance shall not be made by children without supervision.
- Keep the appliance and its cord out of reach of children less than 8 years of age when the appliance is switched on or cooling down.
- Do not let the mains cord and steam supply hose come into contact with the hot steamer head.
- The appliance must be used and placed on a flat, stable, heat resistant surface.
- Steam may damage or cause discolouration of certain wall, door finishes or furniture.
- Care should be taken when using the appliance due to the emission of steam.
- Your appliance gives off steam which can cause burns. Handle your steamer carefully. Never direct the steam towards persons or animals.
- Do not use your bare hand as a supporting surface when you steam. Pull the sides of the garment to stretch it.
- If the appliance has a hot air outlet, it can be extremely hot and may cause burns when touched.

CAUTION: Hot surface (Fig. 1)

- Surfaces are liable to get hot during use (for steamer with hot symbol marked on the appliance).

Caution

- This appliance is intended for household use only.
- Only connect the appliance to an earthed wall socket.
- Check the mains cord and the supply hose regularly for possible damage
- Fully unwind the mains cord before you plug it in the wall socket.
- Do not use the appliance when the water tank is empty.
- Do not add perfumed water, water from the tumble dryer, vinegar, starch, descaling agents, ironing aids, chemically descaled water or other chemicals, as they may cause water leakage, brown staining or damage to your appliance.
- Do not place the steamer base on top of table or chair but rather keep the steamer base on the floor during usage duration. If the hose forms a U shape, steam condenses in the hose. This causes irregular steam or water droplets to come out of the steamer head.
- Unplug the appliance during filling and cleaning.
- When you have finished steaming, clean the appliance, fill or empty the water tank, perform cleaning and rinsing, attach or detach the brush attachment, or leave the appliance even for a short while, switch off the appliance and remove the mains plug from the wall socket.
- Make sure that the steamer has been unplugged for at least 1 hour and has completely cooled down, before you use De-Calc function (if the function is available).
- Do not pour water, vinegar, descaling agents or other chemicals into the opening of the De-Calc function (if the function is available).

Electromagnetic fields (EMF)

This Philips appliance complies with all applicable standards and regulations regarding exposure to electromagnetic fields.

Recycling

- Do not throw away the product with the normal household waste at the end of its life, but hand it in at an official collection point for recycling. By doing this, you help to preserve the environment.
- Follow your country's rules for the separate collection of electrical and electronic products. Correct disposal helps prevent negative consequences for the environment and human health.

Guarantee and support

If you need information or support, please visit **www.philips.com/support** or read the separate worldwide guarantee leaflet.

Français

Introduction

Félicitations pour votre achat et bienvenue chez Philips ! Pour profiter pleinement de l'assistance offerte par Philips, enregistrez votre produit à l'adresse suivante : **www.philips.com/welcome**.

Important

Veuillez lire la brochure séparée sur les informations importantes et le mode d'emploi avant d'utiliser l'appareil. Conservez les deux documents afin de pouvoir vous y référer ultérieurement.
Cet appareil a été conçu pour un usage domestique uniquement. En cas d'utilisation commerciale, d'utilisation non appropriée ou de non-respect des instructions, le fabricant ne pourra être tenu responsable et la garantie ne s'appliquera pas.

Danger

- Ne plongez jamais l'appareil dans l'eau, ni dans d'autres liquides et ne le rincez pas sous le robinet.

Avertissement

- Avant de brancher l'appareil, vérifiez que la tension indiquée sur la plaque signalétique correspond à la tension secteur locale.
- La fiche doit être branchée sur une prise d'alimentation ayant les mêmes caractéristiques.
- N'utilisez pas l'appareil si la fiche, le cordon d'alimentation, le cordon d'arrivée de la vapeur ou l'appareil lui-même est endommagé, s'il est tombé ou s'il fuit.
- Si le cordon d'alimentation ou le cordon d'arrivée de la vapeur est endommagé, il doit être remplacé par Philips, par un Centre Service Agréé Philips ou par une personne qualifiée afin d'éviter tout accident.
- L'appareil ne doit pas être laissé sans surveillance lorsqu'il est branché sur le secteur.
- Cet appareil peut être utilisé par des enfants âgés de 8 ans ou plus, des personnes dont les capacités physiques, sensorielles ou intellectuelles sont réduites ou des personnes manquant d'expérience et de connaissances, à condition qu'ils soient sous surveillance ou qu'ils aient reçu des instructions quant à l'utilisation sécurisée de l'appareil et qu'ils aient pris connaissance des dangers encourus.
- Les enfants ne doivent pas jouer avec l'appareil.
- Le nettoyage et l'entretien ne doivent pas être réalisés par des enfants sans surveillance.
- Gardez l'appareil et son cordon d'alimentation hors de portée des enfants de moins de 8 ans lorsqu'il est allumé ou qu'il refroidit.
- Évitez tout contact entre le cordon d'alimentation ou le cordon d'arrivée de la vapeur et la tête chaude du défroisseur.
- L'appareil doit être utilisé et placé sur une surface plane, stable et résistant à la chaleur.
- La vapeur peut endommager ou changer la couleur de certaines finitions de mur, de porte ou de meuble.
- Soyez prudent lorsque vous utilisez l'appareil en raison des émissions de vapeur.
- Votre appareil produit de la vapeur qui peut provoquer des brûlures. Maniez votre défroisseur avec précaution. Ne dirigez jamais le jet de vapeur vers des personnes ou des animaux.
- N'utilisez pas votre main nue comme surface de support lorsque vous défroissez un vêtement. Tirez sur les côtés du vêtement pour l'étirer.
- Si l'appareil est doté d'une sortie d'air chaud, cette dernière peut devenir extrêmement chaude et provoquer des brûlures en cas de contact.

ATTENTION : surface chaude (Fig. 1)

- Les surfaces peuvent devenir chaudes en cours d'utilisation (pour un défroisseur indiquant le symbole « chaud »).

Attention

- Cet appareil est destiné à un usage domestique uniquement.
- Branchez l'appareil uniquement sur une prise murale mise à la terre.
- Vérifiez régulièrement l'état du cordon d'alimentation et du cordon d'arrivée de la vapeur.
- Déroulez complètement le cordon d'alimentation avant de le brancher sur la prise secteur.
- N'utilisez pas l'appareil lorsque le réservoir d'eau est vide.
- N'ajoutez pas d'eau parfumée, d'eau provenant du sèche-linge, de vinaigre, d'amidon, de détartrants, de produits d'aide au repassage ou d'autres agents chimiques dans le réservoir d'eau car ils peuvent entraîner des fuites d'eau, des taches marron ou des dommages à votre appareil.
- Ne placez pas la base du défroisseur sur une table ou une chaise, mais plutôt au sol pendant l'utilisation. Si le cordon forme un U, la vapeur se condense dans celui-ci. Ceci entraîne un débit de vapeur irrégulier ou des gouttes d'eau s'écoulant de la tête du défroisseur.
- Débranchez l'appareil pendant le remplissage et le nettoyage.
- À la fin de votre séance de défroissage, lorsque vous nettoyez l'appareil, remplissez ou videz le réservoir d'eau, procédez au nettoyage ou au rinçage, fixez ou détachez la brosse, ou lorsque vous laissez l'appareil sans surveillance, même un court instant, éteignez l'appareil et débranchez-le du secteur.
- Assurez-vous que le défroisseur a été débranché pendant au moins 1 heure et a complètement refroidi avant d'utiliser la fonction De-Calc (si elle est disponible).
- Ne versez pas d'eau, de vinaigre, de détartrants ou d'autres produits chimiques par l'ouverture de la fonction De-Calc (si elle est disponible).

Champs électromagnétiques (CEM)

Cet appareil Philips est conforme à toutes les normes et à tous les règlements applicables relatifs à l'exposition aux champs électromagnétiques.

Recyclage

- Lorsqu'il ne fonctionnera plus, ne jetez pas le produit avec les ordures ménagères. Déposez-le à un endroit assigné à cet effet, où il pourra être recyclé. Vous contribuerez ainsi à la protection de l'environnement.
- Respectez les règles en vigueur dans votre pays pour la mise au rebut des produits électriques et électroniques. Une mise au rebut correcte contribue à préserver l'environnement et la santé.

Garantie et assistance

Si vous avez besoin d'une assistance ou d'informations, consultez le site Web **www.philips.com/support** ou lisez le dépliant séparé sur la garantie internationale.

فارسی

مقدمه

به دنیای محصولات Philips خوش آمدید. به شما برای خرید این محصول تبریک می گوییم! برای استفاده بهینه از خدمات پس از فروش Philips، دستگاه خود را در سایت www.philips.com/welcome ثبت نام کنید.

مهم

بروشور جداگانه اطلاعات مهم و این راهنمای کاربر را قبل از استفاده از این وسیله به دقت مطالعه کنید. هر دو دفترچه را برای مراجعه بعدی نگهداری کنید.
این دستگاه فقط برای استفاده خانگی ساخته شده است. سازنده در قبال هر گونه استفاده تجاری، استفاده نامناسب یا عدم رعایت دستورالعمل‌ها، مسئولیتی نمی‌پذیرد و ضمانت برای آن قابل اجرا نخواهد بود.

خطر

- هرگز دستگاه را در آب یا هر مایع دیگری قرار ندهید یا آن را زیر شیر آب نگیرید.

هشدار

- قبل از اتصال دستگاه به پریز برق بررسی کنید که ولتاژ مشخص شده روی پلاک شناسایی با ولتاژ برق محلی شما مطابقت داشته باشد.
- دوشاخه دستگاه را فقط به پریز برقی که مشخصات فنی مورد نظر را داشته باشد بزنید.
- اگر دوشاخه، سیم برق، شلنگ تأمین بخار یا خود دستگاه آسیب دیده و خراب است، یا دستگاه چکه می‌کند یا نشتی دارد، از آن استفاده نکنید.
- درصورتی که سیم برق یا شلنگ تأمین بخار آسیب دیده است، برای جلوگیری از بروز خطر، آن را نزد نمایندگی های Philips، مرکز خدمات مجاز Philips یا اشخاص متخصص تعویض کنید.
- وقتی دوشاخه دستگاه به برق زده شده است، نباید دستگاه را بدون استفاده رها کنید.
- کودکان ۸ سال یا بالاتر و افرادی که از توانایی جسمی، حسی و ذهنی کافی برخوردار نیستند یا تجربه و آگاهی ندارند می توانند با نظارت بزرگترها یا آموختن استفاده ایمن از دستگاه و آگاهی از خطرات ممکن، از دستگاه استفاده کنند.
- کودکان نباید با دستگاه بازی کنند.
- تمیز کردن و مراقبت از دستگاه نباید توسط کودکان بدون نظارت انجام شود.
- هنگامی که وسیله روشن یا در حال خنک شدن است، وسیله و سیم آن را دور از دسترس کودکان زیر ۸ سال قرار دهید.
- اجازه ندهید سیم برق و شلنگ تأمین بخار در تماس با سر داغ بخارشو قرار بگیرد.
- از دستگاه در یک سطح صاف، ثابت و مقاوم در برابر حرارت استفاده کنید و قرار دهید.
- بخار ممکن است باعث آسیب یا تغییر رنگ دیوار، درب یا لوازم منزل شود.
- به دلیل بخاری که از دستگاه خارج می‌شود، احتیاط لازم را بعمل آورید.
- از دستگاه بخار خارج می‌شود که ممکن است باعث سوختگی شود. با دقت از بخارشو استفاده کنید. هرگز بخار را به طرف انسان‌ها یا حیوانات نگیرید.
- هنگام بخارشو کردن از دست بدون دستکش به عنوان تکیه‌گاه استفاده نکنید. دو طرف لباس را بکشید تا صاف شود.
- دستگاه دارای خروجی هوای داغ، ممکن است بیش از حد داغ بوده و در صورتی که به آن دست بزنید باعث سوختگی شود.

احتیاط: سطح داغ است (شکل ۱)

- سطوح در حین استفاده از بخارشو داغ می‌شوند (در بخارشوهای دارای علامت داغ).

احتیاط

- این دستگاه فقط برای مصارف خانگی طراحی شده است.
- دستگاه را فقط به پریزی که به زمین اتصال دارد وصل کنید.
- سیم برق و شلنگ تأمین بخار را به طور منظم از نظر آسیب دیدگی احتمالی بررسی کنید
- قبل از زدن دوشاخه به پریز، به طور کامل سیم را باز کنید.
- وقتی مخزن آب خالی است از دستگاه استفاده نکنید.
- از افزودن آب معطر، آب خشک‌کن، سرکه، نشاسته، مواد رسوب‌زدا، مواد کمکی اتو، آب رسوب‌زدایی شده با مواد شیمیایی یا سایر مواد شیمیایی خودداری کنید چون ممکن است باعث نشتی آب، ایجاد لکه‌های قهوه‌ای یا آسیب به دستگاه شود.
- دستگاه را درحین استفاده روی میز یا صندلی قرار ندهید بلکه آن را روی زمین بگذارید و استفاده کنید. اگر لوله بخار حالت Uشکل به خود بگیرد، قطرات آب در داخل لوله تشکیل می‌شود. این باعث نامنظم شدن خروجی بخار یا خارج شدن قطرات آب از سر دستگاه می‌شود.
- در حین پر کردن و تمیز کردن دستگاه، دوشاخه را از پریز بکشید.
- پس از پایان بخارشو کردن، هنگام پر یا خالی کردن مخزن آب، هنگام تمیز کردن و شستن دستگاه، متصل یا جدا کردن برس یا اگر دستگاه را برای مدت کوتاه رها می‌کنید، دستگاه را خاموش کنید و دوشاخه را از پریز برق بکشید.
- قبل از استفاده از رسوب زدایی سریع (اگر این عملکرد وجود داشته باشد)، مطمئن شوید که بخارشو حداقل به مدت ۱ ساعت از برق بیرون کشیده شده و کاملا خنک شده باشد.
- از درب عملکرد De-Calc (رسوب‌زدایی، در صورتی که وجود داشته باشد)، آب، سرکه، مواد رسوب‌زدا یا مواد شیمیایی دیگر به داخل نریزید.

میدان الکترومغناطیسی (EMF)

این دستگاه Philips با کلیه قوانین و استانداردهای کاربردپذیر میدان های الکترومغناطیسی مطابقت دارد.

بازیافت

- پس از پایان عمر محصول، آن را همراه با زباله های معمولی خانگی دور نیاندازید بلکه این کار را طبق قوانین جمع آوری و بازیافت محلی خود انجام دهید. با این کار در حقیقت به حفظ محیط زیست خود کمک کرده اید.
- در این خصوص بر طبق قوانین کشور خود نسبت به جمع‌آوری محصولات الکتریکی و الکترونیکی اقدام نمایید. دور انداختن صحیح، از تاثیرات منفی بر روی محیط زیست و سلامت انسان جلوگیری می کند.

پشتیبانی و ضمانت

برای اطلاعات یا پشتیبانی، از **www.philips.com/support** بازدید نمایید یابرگ ضمانت‌نامه جهانی را مطالعه کنید.

العربية

مقدمة

تهانينا على شرائك المنتج، ومرحباً بك في Philips! للاستفادة بالكامل من الدعم الذي تقدّمه Philips، سجّل منتجك على **www.philips.com/welcome**.

هام

اقرأي جيدًا كتيّب المعلومات المهمة المنفصل ودليل المستخدم قبل استخدام الجهاز. احتفظي بالمستندين للرجوع إليهما في المستقبل.
تم تصميم هذا الجهاز للاستخدام المنزلي فقط. لن تتحمل الشركة المصنّعة أي مسؤولية ولن يطبّق الضمان في حال استخدام الجهاز لأي غرض تجاري أو بطريقة غير مناسبة أو في حال عدم الالتزام بالإرشادات.

خطر

- لا تغمر الجهاز بالمياه أو بأي سائل آخر على الإطلاق، ولا تغسله تحت الصنبور.

تحذير

- تحقق من أن الفولتية المشار إليها على الجهاز تتوافق مع فولتية سلك الطاقة المحلية قبل توصيل الجهاز.
- يجب أن يكون القابس موصولاً بمنفذ طاقة يتمتّع بمواصفات القابس التقنية نفسها فقط.
- لا تستخدم الجهاز إذا كان يظهر على القابس أو سلك الطاقة الرئيسية أو خرطوم الإمداد بالبخار أو الجهاز نفسه ضرر مرئي، أو إذا تم إسقاط الجهاز أو إذا أظهر تسرّبًا.
- إذا كان سلك الطاقة الرئيسية أو خرطوم الإمداد بالبخار تالفاً، فيجب استبداله من قبل Philips أو مركز خدمة معتمد من قبل Philips أو أشخاص مؤهلين لتجنب أي خطر.
- يجب عدم ترك الجهاز بدون مراقبة عندما يكون موصولاً بمصدر التزويد بالطاقة الرئيسي.
- يمكن استخدام هذا الجهاز من قبل الأطفال الذين يبلغون 8 سنوات من العمر أو أكثر والأشخاص الذين يعانون نقصًا في القدرات الجسدية أو الحسية أو العقلية أو أولئك الذين تنقصهم الخبرة أو المعرفة، في حال تم الإشراف عليهم أو إعطاؤهم إرشادات تتعلق باستخدام الجهاز بطريقة آمنة وإذا كانوا يفهمون المخاطر المرتبطة به.
- يمنع الأطفال من اللعب بالجهاز.
- يجب ألا يقوم الأطفال بتنظيف الجهاز أو صيانته من دون الإشراف عليهم.
- يجب إبقاء الجهاز وسلكه بعيدًا عن متناول الأطفال دون عمر ثماني سنوات عندما يكون الجهاز قيد التشغيل أو عند تركه ليبرد.
- يجب ألا يلامس سلك الطاقة الرئيسية وخرطوم الإمداد بالبخار رأس الجهاز البخاري الساخن.
- يجب استخدام الجهاز ووضعه على سطح مستوٍ ومستقر ومقاوم للحرارة.
- قد يلحق البخار الضرر ببعض الجدران أو زخرفات الأبواب أو الأثاث أو قد يسبب بتغيّر في الألوان.
- يجب توخّي الحذر أثناء استخدام الجهاز بسبب انبعاث البخار.
- يتسرّب البخار من جهازك، مما قد يتسبب بحروق. أمسكي بالقدر البخاري بعناية. لا توجّهي البخار على الإطلاق نحو الأشخاص أو الحيوانات مباشرة.
- لا تستخدمي يدك المجردة كسطح دعم أثناء الكيّ بالبخار. شدّي طرفَي قطعة الثياب لتمديدها.
- إذا كان مخرج الهواء في الجهاز ساخنًا، فقد يكون ساخنًا جدًا وقد يتسبب بحروق عند لمسه.

تنبيه: سطح ساخن (الصورة 1)

- قد تصبح الأسطح ساخنة أثناء الاستخدام (وهذه حال القدر البخاري الذي يحمل رمز السخونة على الجهاز).

تنبيه

- هذا الجهاز معدّ للاستخدام المنزلي فقط.
- قم بتوصيل الجهاز بمأخذ في الحائط مؤرّض فقط.
- تحقق من سلك الطاقة الرئيسية وخرطوم التزويد بالبخار بانتظام للتأكد من عدم وجود ضرر
- قم بفك سلك الطاقة الرئيسي بالكامل قبل توصيله بمأخذ التوصيل بالحائط.
- لا تستخدم الجهاز عندما يكون خزان الماء فارغًا.
- يجب عدم إضافة المياه المعطرة أو مياه آلة تجفيف الملابس أو الخل أو النشاء أو مواد إزالة الكلس أو المواد المساعدة على الكيّ أو المياه التي تمت إزالة الكلس منها كيميائيًا أو غيرها من المواد الكيميائية، إذ قد تتسبب بخروج المياه من المكواة أو ظهور بقع بنية أو بإلحاق الضرر بالجهاز.
- لا تضع قاعدة القدر البخاري على طاولة أو كرسي، بل ابق القاعدة على الأرض أثناء فترة الاستخدام. إذا كانت وضعية الخرطوم على شكل U، يتكثّف البخار في الفوهة. يتسبب هذا الأمر بدفق بخار غير منتظم أو بتسرب قطرات الماء من رأس القدر البخاري.
- افصلي الجهاز عن مصدر الطاقة أثناء تعبئته وتنظيفه.
- عند الانتهاء من استخدام البخار، أو تنظيف الجهاز، أو ملء خزان المياه أو إفراغه، أو إجراء التنظيف والتشطيف، أو تركيب ملحق الفرشاة أو فكه، أو ترك الجهاز حتى لبرهة قصيرة، أوقفي تشغيل الجهاز وافصلي مقبس الطاقة الرئيسية عن مأخذ الحائط.
- تأكد من فصل القدر البخاري عن مصدر الطاقة لمدة ساعة على الأقل ومن أنه أصبح باردًا تمامًا قبل استخدام وظيفة De-Calc (إزالة الكلس) (إذا كانت هذه الوظيفة متوفرة).
- لا تسكب المياه أو الخل أو مواد إزالة الترسبات أو مواد كيميائية أخرى في فتحة وظيفة De-Calc (إزالة الكلس) (إذا كانت هذه الوظيفة متوفرة).

المجالات الكهرومغناطيسية (EMF)

يتوافق جهاز Philips هذا مع كل المعايير والأنظمة المطبقة المتعلّقة بالتعرّض للحقول الكهرومغناطيسية.

إعادة التدوير

- لا تتخلص من المنتج مع النفايات المنزلية العادية عند انتهاء فترة عمله، بل سلّمه إلى مركز تجميع رسمي لإعادة تدويره. عند القيام بذلك، أنت تساهمين في المحافظة على البيئة.
- اتبعي القوانين المعتمدة في بلدك لجمع المنتجات الإلكترونية والكهربائية بطريقة منفصلة. يساعد التخلص من النفايات بطريقة صحيحة في منع العواقب السلبية على البيئة وصحة الأشخاص.

الضمان والدعم
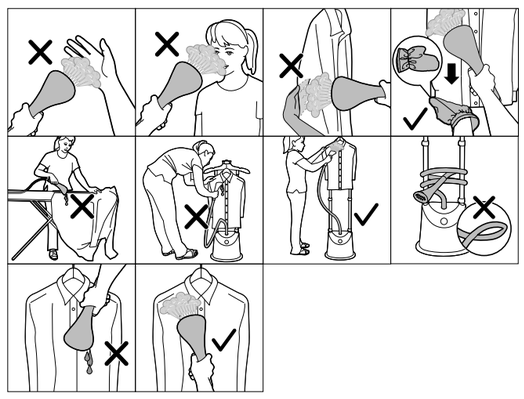
في حال الحاجة إلى المعلومات أو الدعم، يرجى زيارة www.philips.com/support أو قراءة كتيّب الضمان العالمي المنفصل.